

平成 28 年度

図書館年次報告書

36

駒澤大学図書館

序文

図書館長 伊藤 秀一

館長就任間もない段階で前年度の図書館年次報告書の序文執筆の作業を行うため、前館長の日笠先生からの館長業務の引継ぎおよび課長・係長からのヒアリングを踏まえてまとめることをまずはお許し願いたい。また平成 28 年度の図書館業務を振り返るにあたり年次報告書の多岐にわたる項目から主要なトピックスに限定して序文執筆の責めを果たしたい。

平成 27 年度年次報告書の日笠前館長の序文では平成 28 年度における事業として①ライブラリー・ウィークの企画と実施②ライブラリー・コンシェルジュ設置などの新企画③大学施設のランドデザイン計画に基づく「新図書館」建設計画の策定が挙げられていた。まずはこれらのパフォーマンスについて振り返ってみたいと思う。

① ライブラリー・ウィークの企画と実施

読書週間にあわせて読書の推進に努めることを目的に、学部・院生らを対象として書評合戦が実施され、併せて展示も行った。

② ライブラリー・コンシェルジュの設置

閲覧系のスタッフがコンシェルジュを担当し新入生を対象にした利用案内をはじめ、教育懇談会やオープンキャンパス等の大学行事にあわせて高校生・学生の保護者学外者に対して館内案内を行った。

③ 新図書館棟建設に向けて

学生に、より近い年代の声も反映させることを意図し、若手職員と係長以上の職員、全 9 名で構成するワーキンググループを設置し、平成 28 年 5 月下旬から 11 月中旬にかけて約 20 回もの会議を開催した。その間、他大学図書館への現地調査、学内の関係部署へのヒアリングをとおして原案をまとめ、最後に館長が全体を調整して 1 冊の報告書を完成している。引継ぎ時にこの報告書を手渡され、その後拝見したときには WG メンバーの新図書館棟にかける情熱を感じるとともにメンバーの汗の結晶と言っても過言ではないご努力に敬意と感謝の意を表させていただきたい。今後はこのメンバーの貢献に応えるべく図書館を代表する立場で牽引していきたいと念願している。

平成 29 年度の計画・予定は日笠前館長が撒いた数多くの「種」を成長させ、より活性化させていくことであると考えている。その際、図書館活動・成果を従前以上に PR する必要性を認識している。この広報的観点を意識することで「利用者ファースト」のモットーの実を展ばしていきたいと思う。

ここまでの関係者のご尽力・ご協力に感謝すると同時に新図書館棟建設計画に向け大学当局へのご支援とご理解をお願いし、序文としたい。

目次

1. 組織	1
2. 会議・研修会	2
(1)会議	2
(2)館内研修会	3
3. 図書館の動き	5
4. 出張等	6
5. 予算・決算	7
(1)図書費予算・決算	7
(2)大学院・学部 予算・決算	8
(3)予算項目別図書受入会計区分表	9
(4)図書資料受入状況	10
6. 蔵書数等	11
(1)-1 和漢書・洋書冊数の推移	11
(1)-2 法科大学院資料の推移	12
(2)雑誌所蔵種・冊数の推移	13
(3)視聴覚資料収蔵の推移	14
(4)データベース・電子ジャーナル数	14
(5)電子ブック数	14
7. 整理業務	15
(1)図書資料整理	15
(2)雑誌整理	16
(3)視聴覚資料整理	17
8. 蔵書点検	17
9. 閲覧業務	19
(1)開館日数及び推移	19
(2)入館者数及び推移	19

(3)貸出総数（冊数）及び推移	20
(4)閉架図書請求状況の推移	21
(5)大学院入庫者数・利用内訳（延数）	21
10. レファレンス業務	22
(1)レファレンス・サービスの利用者数の推移	22
(2)ガイダンス実施回数の推移	22
(3)オンラインサービス利用の推移	23
(4)文献複写サービス利用の推移	23
(5)図書館相互利用・学外者利用状況の推移	23
(6)図書館学修支援員（LA）の利用状況	26
11. 視聴覚業務	27
(1)視聴覚室開室日の推移	27
(2)マイクロフィルム利用者数	27
(3)DVD・ブルーレイ・CD・レコード・ビデオ利用者数	27
(4)利用者の推移	27
12. 電算化業務	28
(1)図書館システム構成図	28
(2)データ入力状況	29
(3)国立情報学研究所登録状況	29
13. 電子図書館	29
(1)紀要公開状況	29
(2)論集公開状況	29
(3)大学院論集公開状況	30
(4)研究所等論集公開状況	30
(5)博士論文公開状況	30
(6)電子貴重書庫公開状況	30
14. 図書館施設概要	31

1. 組織

「平成28年度駒澤大学図書館事務組織」

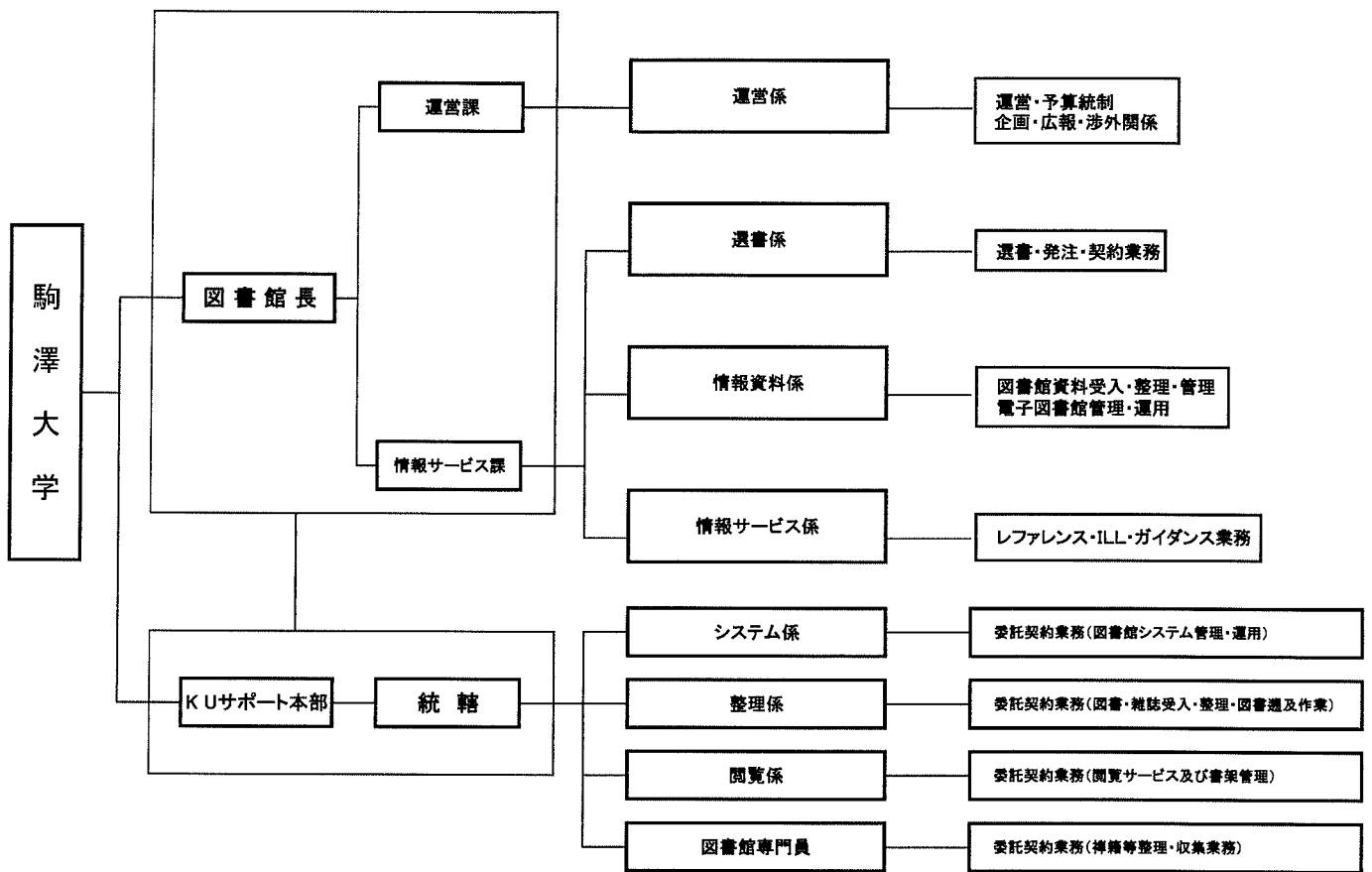

2. 会議・研修会

(1) 会議

【図書館委員会】

- 第1回 日時 平成28年4月28日(金) 16:20
場所 図書館4階会議室
議題 1. 報告事項
- (1) 平成27年度図書館業務報告について
 - ① 蔵書点検について
 - ② 企画展示について
 - ③ 「眼横鼻直」の連載開始について
 - ④ 閲覧机・椅子の更新について
 - ⑤ 図書館利用状況について
 - ⑥ 図書資料の整理状況について
 - ⑦ 学術機関リポジトリと電子貴重書庫の公開状況について
 - ⑧ 本学特別研究助成および文部科学省科学研究費購入図書の貸出管理の一元化について
 - ⑨ 私立大学等研究設備整備費等補助金について
 - ⑩ 平成27年度年次報告書について
 - (2) 平成28年度運営方針について
 - (3) 平成28年度図書館図書予算について
 - (4) 平成28年度図書館業務予定について
 - ① 図書館ガイダンス実施について
 - ② 企画展示について
 - ③ 「眼横鼻直」の執筆について
 - ④ 避難訓練について
 - ⑤ ブックハンティング(選書ツアー)について
 - ⑥ ビブリオバトルについて
 - ⑦ 図書館行事予定について
 - (5) その他
2. 審議事項
- (1) 平成27年度決算報告について
 - (2) 平成28年度学修支援員(LA)の選考結果について
 - (3) 図書館利用規程の改正について
3. その他
- 第2回 日時 平成28年9月23日(金) 16:20
場所 図書館4階会議室
議題 1. 報告事項
- (1) 前期図書館業務について(報告)
 - ① 平成28年度ライブラリー・アドバイザー(LA)の利用状況(4月～7月)について(報告)
 - ② 平成28年度補助金購入図書の継続利用および週及のための一時返却について(お願い)
 - (2) 平成28年度第1回 除籍図書(固定・簿外資産)について
 - (3) 後期図書館業務について(予定)
 - ① 第6回図書館ビブリオバトル
 - ② 読書週間特別企画 書評合戦
 - ③ 平成29年度駒澤大学図書館学修支援員「ライブラリー・アドバイザー」(LA)募集要項[図書館委員会用]
 - (4) その他
2. 審議事項
- (1) 平成29年度図書費予算要求(案)について
 - ① 平成29年度図書館図書予算要求方針(案)
 - ② 平成29年度予算配分比率一覧
 - ③ 平成29年度図書館図書予算 学部・学科等配分額
 - (2) 「駒澤大学図書館利用規程」等の改正について
 - ① 「駒澤大学図書館利用規程」の改正案
 - ② 「駒澤大学図書館複製規程」の名称変更及び改正案
 - ③ 「駒澤大学図書館貴重図書等の複製に関する細則」の改正案
 - ④ 「駒澤大学図書館貴重図書閲覧に関する細則」の改正案
 - ⑤ 「所蔵資料の複製等に係わる内規」の制定案
 - (3) その他
3. その他

- 第3回 日時 平成28年12月21日(水) 16:20
 場所 図書館4階会議室
 議題 1. 報告事項
 (1) 図書館業務について(報告)
 (2) 新図書館棟について
 (3) 図書の除籍について
 (4) 図書館業務について(予定)
 (5) 図書館学生サポーターについて
 (6) その他
 2. 審議事項
 3. その他
 (1) 図書館長表彰状及び感謝状の授与基準事務取扱内規
 (2) 4年間の各学部・学科学生の図書館利用状況について
 (3) 「学術機関リポジトリ」への新規カテゴリの追加について
 (4) 「東洋経済デジタルコンテンツ・ライブラリー」のトライアルについて

【図書選定委員会】

- 第1回 日時 平成28年5月20日(金) 16:20
 場所 図書館4階会議室
 議題 1. 報告事項
 (1) 平成28年度図書選定委員会委員紹介について
 (2) 平成27年度図書予算執行報告および平成28年度図書予算について
 (3) 平成28年度の選書方法および購入申込について
 (4) 平成28年度私立大学等研究設備整備費等補助金申請について
 (5) 平成27年度ウェブ資料(データベース・電子ジャーナル)利用統計について
 2. 審議事項
 3. その他
 (1) 他大学紀要・論集の受入および保存期間について(再確認)
 (2) 平成28年度除籍・受入中止予定雑誌について
 (3) 100万円以上の2017年外国雑誌継続購入について: 該当学科配布
 (4) その他

- 第2回 日時 平成28年10月7日(金) 16:20
 場所 図書館4階会議室
 議題 1. 報告事項
 (1) 平成28年度図書・雑誌受入状況について(中間報告)
 (2) 平成28年度図書予算の後期支払予定について
 (3) 平成28年度前期ウェブ資料の利用状況について
 (4) 平成28年度後期除籍・受入中止予定雑誌について
 (5) 平成29年度講義内容掲載の参考書等購入申込書の提出について(お願い)
 (6) 平成29年度教員推薦図書の選定申込について(お願い)
 (7) 平成29年度指定図書の選定申込について(お願い)
 (8) 平成29年度メインカウンター取置資料の選定申込について(お願い)
 (9) 平成28年度ブックハンティングにおける選定資料及び貸出状況について
 (10) その他
 平成28年度私立大学等研究設備整備費等補助金に係る事業募集について(現状報告)
 2. 審議事項
 3. その他
 (1) 平成29年度私立大学等研究設備整備費等補助金に係る計画調書の提出について(お願い)
 (2) 2017年外国雑誌契約更新の確認について
 (3) 「駒澤大学図書館利用規程」等の改正について
 (4) 平成29年度図書選定委員会開催日程(案)について
 (5) その他

(2) 館内研修会

【POP作成講習会】

- 日時 平成29年 3月3日(金) 15:00
 場所 図書館3階ガイダンスルーム
 講師 内田 剛氏 (<株>三省堂書店 営業企画室課長)

【図書館勉強会】

- 日時 平成29年 3月14日(火) 15:00
 場所 図書館3階ガイダンスルーム
 (1) 研究会報告

演題 JUSTICEと電子資料をめぐる近年の状況
講師 戸田大悟氏(選書係・係員)
(2)講演
演題 図書館発展のための考え方ー必要性和合理性ー
講師 日笠完治氏(図書館長・大学院法曹養成研究科教授)

3. 図書館の動き

4月 1日(金)	休館(書庫整理および新年度開館準備)
4月 1日(金)	新任教員オリエンテーション
4月 1日(金)	新入生オリエンテーション(法科大学院)
4月 2～10日	春季短縮開館 月～土9:00～17:00
4月 2・4・5日	新入生オリエンテーション(学部)
4月 7日(木)	新入生オリエンテーション(大学院)
4月 11日(月)	入庫研修会(午前)
4月 12日(火)	入庫研修会(午後)
4月 13日(水)	入庫研修会(午前)
4月 18日(月)	春季長期貸出返却期限日
5月 2日(月)	図書館避難訓練
5月 7日(土)	入庫研修会(午前)
5月 12日(木)	入庫研修会(午前)
5月 13日(金)	入庫研修会(午後)
5月 21日(土)	2016第1回ブックハンティング(選書ツアー)
6月 6日(月)	入庫研修会(午後)
6月 7日(火)	入庫研修会(午前)
6月 17日(金)	第5回ビブリオバトル
7月 3・10・24日	日曜・祝日開館 10:00～17:00
7月 6日(水)	入庫研修会(午後)
7月 7日(木)	入庫研修会(午後)
7月 16日(土)	夏季長期貸出開始(7月16日～9月23日)
7月 17・18日	特定日開館 9:00～17:00(オープンキャンパス)
8月 1日(月)	2016第2回ブックハンティング(選書ツアー)
8月 1日(月)～9月15日(木)	夏季短縮開館 月～金9:00～17:00
8月 6・7日	特定日開館 9:00～17:00(オープンキャンパス)
8月 9日(火)～16日(火)	休館(全学休業)
9月 11日(日)	特定日開館 9:00～17:00(オープンキャンパス)
9月 21日(水)	入庫研修会(午前)
9月 23日(金)	夏季長期貸出返却期限日
10月 7日(金)	入庫研修会(午前)
10月 15日(土)	休館(第134回開校記念日)
10月 20日(木)	第6回ビブリオバトル
10月 21日(金)	図書館夜間避難訓練
10月 28・29・30日	特定日開館 9:00～17:00(オータムフェスティバル)
11月 1日(火)	特定日開館 9:00～17:00
11月 3・6・13・20・23・27日	日曜・祝日開館 10:00～17:00
12月 4・11・18・23・25日	日曜・祝日開館 10:00～17:00
12月 12日(月)	冬季長期貸出開始(12月12日～1月13日)
12月 26日(月)～1月5日(木)	休館(全学休業)
1月 6日(金)～26日(木)	館外貸出停止期間(学外者)
1月 8・9・22日	日曜・祝日開館 10:00～17:00
1月 13日(金)	冬季長期貸出返却期限日
1月 13日(金)～15日(日)	休館(大学入試センター試験および準備)
1月 27日(金)	春季長期貸出開始(1月27日～4月18日)
1月 27日(金)～3月31日(金)	春季短縮開館 月～土9:00～17:00
2月 3日(金)～8日(水)	休館(入学試験および準備)
2月 28日(火)	卒業年次生・大学院修了年次生館外貸出終了および返却期限日
3月 6・7日	休館(入学試験および準備)
3月 23・24日	卒業式

4. 出張等

	私立大学図書館協会	佛教図書館協会	講習会	その他
5月13日	第1回研究部運営委員・ 研究分科会代表者合同会議 :桜美林大学			
6月10日	東地区部会 総会および関連諸会議 :東京理科大学			
6月17日				日本図書館協会 2016年度活動部会総会 :日本図書館協会
6月24日		平成28年度佛教図書館協会東地区 部会 :池袋 貸会議室マイ・スペース		
6月23日 ～7月11日				新図書館棟建設検討のための他大学図書館視察 :立教・成城・東京農業・國學院・成蹊・明治・専修大 学
7月8日		平成28年度(第51回)佛教図書館協 会総会 :愛知学院大学		
7月14日				NUA学術情報システム研究会 平成28年度26回総会 :東海大学
8月8日 ～8月9日				平成28年度私立大学庶務課長会職員基礎研修会 :亜細亜大学
8月25日 ～8月26日	第77回(2016年度)総会・研究大会 :上智大学			
9月7日 ～9月8日				大学図書館コンソーシアム連合(JUSTICE)2016年度 版元提案説明会 :一橋大学
9月13日 ～9月14日			平成28年度図書館等職員著作権実務講習会 :東京大学	
10月13日 ～10月14日				第23回仏教系大学会議研修会 :愛知学院大学
10月21日	東地区部会研究部 2016年度地域研修(図書館員スキルアップコース) :東北福祉大学			
10月24日				EBSCO主催フォーラム :ウェスティンホテル東京
10月27日 ～10月28日		平成28年度(第21回)佛教図書館協 会研修会 :東本願寺		
11月8日				第18回図書館総合展 :パシフィコ横浜
11月11日	東地区部会 2016年度研究会(交流会) :明治大学			
11月16日 ～11月18日			第36回西洋社会科学古典資料講習会 :一橋大学	
11月22日				2016年度世田谷6大学コンソーシアム図書館相互利 用専門委員会・情報交換会 :東京都市大学
2月17日	2016年度第4回協会賞審査委員会 :慶應義塾大学			
3月1日		東地区部会幹事校引継 :淑徳大学		2016年度大学図書館コンソーシアム連合(JUSTICE) 総会 :一橋大学

月1回程度 定期開催	東地区部会研究部会 和漢古典籍研究分科会 第8期研修分科会 :会員所属大学等
---------------	---

5. 予算・決算

(1) 図書費予算・決算

平成28年4月1日～平成29年3月31日

(単価：円)

予 算 項 目		当初予算額	補正予算額	決算額	残 額
教育研究経費支出	〔図書資料費支出〕				
	図書資料費(大学院・学部)	58,560,000	60,760,000	52,259,538	8,500,462
	図書資料費(図書館)	82,403,000	82,403,000	79,580,368	2,822,632
	小 計	140,963,000	143,163,000	131,839,906	11,323,094
設備関係支出	〔図書支出〕				
	図書費(大学院・学部)	52,720,000	46,020,000	37,214,061	8,805,939
	図書費(図書館)	35,517,000	40,017,000	32,724,015	7,292,985
	合冊製本費	2,800,000	2,800,000	1,871,950	928,050
	私立大学等研究設備整備費	0	10,878,000	10,877,243	757
	認証評価対応図書充実費(法科大学院)	700,000	700,000	699,990	10
	小 計	91,737,000	100,415,000	83,387,259	17,027,741
合 計		232,700,000	243,578,000	215,227,165	28,350,835

※私立大学等研究設備整備費については、補正予算後に予算変更届を提出。

(2)大学院・学部 予算・決算

(単価：円)

学部・学科		図書資料費		図書費		総額		
		補正予算額	決算額	補正予算額	決算額	補正予算総額	決算額	
仏教学部		2,700,000	840,163	6,521,000	8,021,793	9,221,000	8,861,956	
文学部	国文学科	1,400,000	939,678	3,658,000	2,433,924	5,058,000	3,373,602	
	英米文学科	1,200,000	963,360	3,858,000	4,094,235	5,058,000	5,057,595	
	地理学科	4,650,000	4,611,565	410,000	448,435	5,060,000	5,060,000	
	歴史学科	2,400,000	1,683,145	3,448,000	4,164,834	5,848,000	5,847,979	
	社会学科	2,100,000	2,017,467	2,077,000	1,845,192	4,177,000	3,862,659	
	心理学科	4,600,000	4,442,204	166,000	153,146	4,766,000	4,595,350	
経済学部		8,600,000	9,681,230	7,348,000	3,304,785	15,948,000	12,986,015	
法学部	法律学科	5,400,000	5,550,153	3,926,000	3,775,847	9,326,000	9,326,000	
	政治学科	2,700,000	3,271,902	1,946,000	691,487	4,646,000	3,963,389	
経営学部		9,200,000	6,562,562	2,422,000	1,503,307	11,622,000	8,065,869	
医療健康科学部		5,300,000	4,012,691	223,000	44,066	5,523,000	4,056,757	
グローバル・メディア・スタディーズ学部		3,100,000	2,366,398	3,263,000	2,424,572	6,363,000	4,790,970	
総合教育研究部	文化学部門	400,000	335,308	1,249,000	1,085,149	1,649,000	1,420,457	
	自然科学部門	1,270,000	776,805	301,000	15,298	1,571,000	792,103	
	日本文化部門	260,000	132,981	1,389,000	190,040	1,649,000	323,021	
	外国語第一部門(英語)	1,050,000	351,079	1,064,000	896,426	2,114,000	1,247,505	
	外国語第二部門	ドイツ語	60,000	41,367	383,000	401,616	443,000	442,983
		フランス語	170,000	155,292	373,000	387,649	543,000	542,941
		中国語	380,000	63,271	163,000	181,867	543,000	245,138
		スペイン語	40,000	26,809	403,000	93,149	443,000	119,958
		ロシア語	100,000	84,921	143,000	157,492	243,000	242,413
		部門共通	0	0	55,000	0	55,000	0
	スポーツ・健康科学部門		250,000	110,034	147,000	18,579	397,000	128,613
	教職課程部門		2,020,000	1,958,349	314,000	2,531	2,334,000	1,960,880
法科大学院		1,410,000	1,280,804	770,000	878,642	2,180,000	2,159,446	
認証評価対応図書充実費(法科大学院)		0	0	700,000	699,990	700,000	699,990	
合計		60,760,000	52,259,538	46,720,000	37,914,051	107,480,000	90,173,589	

(3) 予算項目別図書受入会計区分表

(単価：円)

予算区分		図書費(図書館)		図書費 (大学院・学部)	合冊製本費	私立大学等研究 設備整備費	合計
図書資料費予算額		82,403,000		60,760,000			143,163,000
図書資料費支出	雑誌	和雑誌	冊数	2,078	2,106		4,184
			金額	4,748,468	4,469,322		9,217,790
		洋雑誌	冊数	15	253		268
			金額	1,974,379	12,196,350		14,170,729
		ウェブ資料(和)	冊数	27	11		38
	金額		19,354,643	3,771,360		23,126,003	
	ウェブ資料(洋)	冊数	27	192		219	
		金額	52,717,321	29,399,194		82,116,515	
	和書・洋書	追録(和)	冊数	12	9		21
			金額	112,962	84,709		197,671
追録(洋)		冊数	8	5		13	
		金額	224,833	32,025		256,858	
図書(和)		冊数	9	341		350	
		金額	47,142	632,804		679,946	
図書(洋)		冊数	0	0		0	
		金額	0	0		0	
ウェブ資料(和)		冊数	0	0		0	
		金額	0	0		0	
ウェブ資料(洋)	冊数	16	112		128		
	金額	283,073	1,632,407		1,915,480		
事務用(和)	冊数	2	0		2		
	金額	117,547	0		117,547		
事務用(洋)	冊数	0	0		0		
	金額	0	0		0		
未製本(洋)	冊数	0	2		2		
	金額	0	41,367		41,367		
支出額		冊数	2,194	3,031		5,225	
		金額	79,580,368	52,259,538		131,839,906	
図書資料費残高		金額	2,822,632	8,500,462		11,323,094	
図書費予算額		40,017,000		46,720,000	2,800,000	10,878,000	100,415,000
図書費支出	和書	冊数	7,376	3,139	1	0	10,516
		金額	27,552,250	20,740,638	2,150	0	48,295,038
	洋書	冊数	127	836	0	1	964
		金額	2,584,880	11,153,922	0	10,877,243	24,616,045
	和雑誌	冊数	316	239	695	0	1,250
		金額	855,731	2,287,416	1,510,750	0	4,653,897
	洋雑誌	冊数	17	116	167	0	300
		金額	682,756	3,694,252	359,050	0	4,736,058
	AV資料	冊数	81	4	0	0	85
		金額	1,048,398	37,823	0	0	1,086,221
支出額	冊数	7,917	4,334	863	1	13,115	
	金額	32,724,015	37,914,051	1,871,950	10,877,243	83,387,259	
図書費残高		金額	7,292,985	8,805,949	928,050	757	17,027,741
総予算額		122,420,000		107,480,000	2,800,000	10,878,000	243,578,000
総支出		112,304,383		90,173,589	1,871,950	10,877,243	215,227,165
総残高		10,115,617		17,306,411	928,050	757	28,350,835

(4) 図書資料受入状況

			受入数	備考
固 定 資 産	和漢書 (冊)	購入	10,515	CD-ROM,DVD(機械可 読資料), 科研費寄贈図 書を含む。
		製本	1	
		特別助成	0	
		寄贈	565	
		編入等	77	
		計	11,158	
	洋書 (冊)	購入	964	
		製本	0	
		特別助成	0	
		寄贈	27	
編入等		7		
	計	998		
和雑誌 (冊)	購入	555		
	製本	695		
	特別助成	0		
	寄贈	139		
	編入等	133		
	計	1,522		
洋雑誌 (冊)	購入	133		
	製本	167		
	特別助成	0		
	寄贈	11		
	編入等	285		
	計	596		
	小計	14,274		
寄 贈	マイクロリール (部=リール)	購入	0	*タイトル毎登録
		特別助成	0	
		寄贈	3=3	
		編入等	0	
		計	3=3	
	マイクロフィッシュ (部=シート)	購入	0	
		特別助成	0	
		寄贈	0	
		編入等	1=1	
		計	1=1	
レコード	(部 = 枚)	0	*1枚又は1本毎の登録	
ビデオ	(部 = 巻)	0		
コンパクトディスク	(部 = 枚)	1=1		
D V D	(部 = 枚)	76=84		
ブルーレイ	(部 = 枚)	0		
C D - R O M	(部 = 枚)	0		
レコード	(部 = 枚)	0		
	ビデオ	(部 = 巻)	0	
	コンパクトディスク	(部 = 枚)	0	
	D V D	(部 = 枚)	6=6	
	C D - R O M	(部 = 枚)	0	
	小計	87=95		
そ の 他	A V 資料 (部=枚)	購入	0	
		寄贈	0	
		計	0	
		小計	0	
	和漢書	簿外図書(購入・寄贈)	349	
		事務用簿外(購入・寄贈)	7	
		追録	21	
		計	377	
	洋書	簿外図書(購入・寄贈)	0	
		事務用簿外(購入・寄贈)	0	
未製本		2		
追録		13		
計		15		
和雑誌	(仮受入)冊	7,799		
洋雑誌	(仮受入)冊	2,121		
仮受入合計	(仮受入)冊	9,920		

6. 蔵書数等

(1)-1和漢書・洋書冊数の推移(2012年度～2016年度)

分類	年度 蔵書	H25年3月末 (2012年度末)			H26年3月末 (2013年度末)			H27年3月末 (2014年度末)			H28年3月末 (2015年度末)			H29年3月末 (2016年度末)			備考
		区分	蔵書数	増加数	除籍数	蔵書数	増加数	除籍数	蔵書数	増加数	除籍数	蔵書数	増加数	除籍数	蔵書数	増加数	
総記	和漢書	97,020	812	150	97,601	838	257	98,288	952	265	98,889	1,371	770	99,673	1,210	426	[注] 1 NDC分類による。 2 単位は冊 3 蔵書数は前年度蔵書数に当該年度の増加数を加え、除籍数を引いた冊数。ただし、分類変更による増減数は前年度蔵書数にて調整。 4 遡及数は基礎数として蔵書数に入っている為、年度の増加数には入れない。遡及終了後電子化の実数を出す。遡及数の合計は累計とする。 5 和漢書の集計に関しては、図書館システム上の統計をベースにしたため、2001年度以前の数値との整合性がない。(特にNDCの分類について) 6 洋書のKDC数については、遡及がほぼ完了したため、電子化の実数に若干の未遡及数を加えた数に置換した。 ※ 分類蔵書数の都合上、除籍数には「未分類」を含まない。
	洋書	23,757	86	30	23,781	27	3	23,813	32	0	23,831	51	33	23,865	36	2	
	計	120,777	898	180	121,382	865	260	122,101	984	265	122,720	1,422	803	123,538	1,246	428	
哲学	和漢書	152,993	940	78	154,299	1,328	22	155,283	1,018	36	156,401	1,305	187	157,246	1,021	176	
	洋書	31,724	100	10	31,920	196	0	31,988	69	1	32,103	117	2	32,191	116	28	
	計	184,717	1,040	88	186,219	1,524	22	187,271	1,087	37	188,504	1,422	189	189,437	1,137	204	
歴史	和漢書	111,653	1,472	245	113,225	1,653	81	114,689	1,478	15	116,080	1,690	299	117,716	1,797	161	
	洋書	19,797	120	31	20,072	276	1	20,238	166	0	20,443	206	0	20,651	210	2	
	計	131,450	1,592	276	133,297	1,929	82	134,927	1,644	15	136,523	1,896	299	138,367	2,007	163	
社会	和漢書	179,408	3,766	295	183,421	4,065	53	185,860	3,746	1,306	185,924	4,759	4,695	188,778	3,806	952	
	洋書	91,861	449	447	92,848	987	0	93,416	568	0	94,068	656	6	94,392	368	44	
	計	271,269	4,215	742	276,269	5,052	53	279,276	4,314	1,306	279,992	5,415	4,701	283,170	4,174	996	
自然	和漢書	29,418	814	32	29,999	607	26	30,575	644	68	31,275	909	207	31,808	616	83	
	洋書	6,580	21	0	6,622	42	0	6,647	25	0	6,668	21	0	6,680	12	0	
	計	35,998	835	32	36,621	649	26	37,222	669	68	37,943	930	207	38,488	628	83	
工学	和漢書	19,155	501	6	19,452	416	119	19,771	446	124	20,241	546	78	20,575	395	61	
	洋書	1,341	4	0	1,358	17	0	1,366	8	0	1,373	7	0	1,378	9	4	
	計	20,496	505	6	20,810	433	119	21,137	454	124	21,614	553	78	21,953	404	65	
産業	和漢書	24,380	546	26	24,914	537	3	25,336	633	211	25,927	649	58	26,429	581	79	
	洋書	4,270	12	8	4,283	13	0	4,288	5	0	4,292	6	2	4,294	2	0	
	計	28,650	558	34	29,197	550	3	29,624	638	211	30,219	655	60	30,723	583	79	
芸術	和漢書	22,248	422	44	22,733	492	7	23,104	404	33	23,670	627	61	24,050	425	45	
	洋書	4,026	5	1	4,108	82	0	4,147	39	0	4,195	48	0	4,244	49	0	
	計	26,274	427	45	26,841	574	7	27,251	443	33	27,865	675	61	28,294	474	45	
語学	和漢書	22,009	298	239	22,271	325	63	22,687	418	3	23,130	489	46	23,436	381	75	
	洋書	11,784	945	26	12,409	650	25	12,873	574	110	13,469	610	14	13,582	122	9	
	計	33,793	1,243	265	34,680	975	88	35,560	992	113	36,599	1,099	60	37,018	503	84	
文学	和漢書	83,467	866	82	84,332	886	20	85,101	773	4	85,604	980	477	86,333	805	76	
	洋書	44,480	144	57	44,677	229	32	44,818	164	23	44,451	177	545	44,568	132	15	
	計	127,947	1,010	139	129,009	1,115	52	129,919	937	27	130,055	1,157	1,022	130,901	937	91	
和漢書合計		741,751	10,437	1,197	752,247	11,147	651	760,694	10,512	2,065	767,141	13,325	6,878	776,044	11,037	2,134	
洋書合計		239,620	1,886	610	242,078	2,519	61	243,594	1,650	134	244,893	1,899	602	245,845	1,056	104	
合計		981,371	12,323	1,807	994,325	13,666	712	1,004,288	12,162	2,199	1,012,034	15,224	7,480	1,021,889	12,093	2,238	

(1)-2法科大学院資料の推移(2012年度～2016年度)

分類	年度 蔵書	H25年3月末 (2012年度末)			H26年3月末 (2013年度末)			H27年3月末 (2014年度末)			H28年3月末 (2015年度末)			H29年3月末 (2016年度末)			備考	
		区分	蔵書数	増加数	除籍数	蔵書数	増加数	除籍数	蔵書数	増加数	除籍数	蔵書数	増加数	除籍数	蔵書数	増加数		除籍数
総記	000	和漢書	63	1	0	63	0	0	65	2	0	65	0	0	68	3	0	[注] 1 NDC分類による。
		計	63	1	0	63	0	0	65	2	0	65	0	0	68	3	0	
哲学	100	和漢書	18	0	0	18	0	0	18	0	0	19	1	0	19	0	0	2 単位は冊
		計	18	0	0	18	0	0	18	0	0	19	1	0	19	0	0	
歴史	200	和漢書	12	0	0	12	0	0	12	0	0	12	0	0	12	0	0	3 蔵書数は前年度蔵書数に当該年度の増加数を加え、除籍数を引いた冊数。ただし、分類変更による増減数は前年度蔵書数にて調整。
		計	12	0	0	12	0	0	12	0	0	12	0	0	12	0	0	
社会	300	和漢書	12,193	437	0	12,577	384	0	13,000	423	0	13,328	656	328	14,012	684	0	※ 2012年度より法科大学院を独立させた蔵書統計開始。
		計	12,193	437	0	12,577	384	0	13,000	423	0	13,328	656	328	14,012	684	0	
自然	400	和漢書	82	0	0	82	0	0	82	0	0	79	0	3	84	5	0	※ 法科大学院資料は雑誌を図書として整理しているため、図書・雑誌を含めた資料数として計上。
		計	82	0	0	82	0	0	82	0	0	79	0	3	84	5	0	
工学	500	和漢書	363	10	0	365	2	0	371	6	0	365	2	8	387	22	0	
		計	363	10	0	365	2	0	371	6	0	365	2	8	387	22	0	
産業	600	和漢書	421	9	0	428	7	0	435	7	0	443	8	0	455	12	0	
		計	421	9	0	428	7	0	435	7	0	443	8	0	455	12	0	
芸術	700	和漢書	3	0	0	3	0	0	3	0	0	3	0	0	3	0	0	
		計	3	0	0	3	0	0	3	0	0	3	0	0	3	0	0	
語学	800	和漢書	4	0	0	4	0	0	4	0	0	4	0	0	5	1	0	
		計	4	0	0	4	0	0	4	0	0	4	0	0	5	1	0	
文学	900	和漢書	12	0	0	12	0	0	12	0	0	12	0	0	12	0	0	
		計	12	0	0	12	0	0	12	0	0	12	0	0	12	0	0	
和漢書合計			13,171	457	0	13,564	393	0	14,002	438	0	14,330	667	339	15,057	727	0	
合計			13,171	457	0	13,564	393	0	14,002	438	0	14,330	667	339	15,057	727	0	

(2)雑誌所蔵種・冊数の推移(2012年度～2016年度)

分類	年度 蔵書 区分	H25年3月末 (2012年度末)		H26年3月末 (2013年度末)		H27年3月末 (2014年度末)		H28年3月末 (2015年度末)		H29年3月末(2016年度末)						備考
										(総数)		(増加)		(除籍)		
		種数	冊数	種数	冊数	種数	冊数	種数	冊数	種数	冊数	種数	冊数	種数	冊数	
総記 000	和雑誌	1,638	22,471	1,923	22,698	1,526	22,317	1,376	21,768	1,365	21,794	66	207	21	195	[注] 1 NDC分類による。 2 遡及数は総数に含むため、当該年度増加数には含まない。
	洋雑誌	359	11,988	348	11,454	385	12,596	386	12,662	385	12,706	19	48	1	1	
	計	1,997	34,459	2,271	34,152	1,911	34,913	1,762	34,430	1,750	34,500	85	255	22	196	
哲学 100	和雑誌	689	7,793	535	6,817	693	7,994	685	8,069	689	8,223	68	158	1	1	
	洋雑誌	269	8,597	347	8,368	272	8,882	273	8,918	272	8,949	18	32	1	1	
	計	958	16,390	882	15,185	965	16,876	958	16,987	961	17,172	86	190	2	2	
歴史 200	和雑誌	487	6,648	449	6,209	482	6,763	470	7,047	467	7,164	75	176	9	54	
	洋雑誌	244	6,171	237	5,908	248	6,461	265	6,610	265	6,659	27	51	0	0	
	計	731	12,819	686	12,117	730	13,224	735	13,657	732	13,823	102	227	9	54	
社会 300	和雑誌	2,178	43,608	2,183	42,674	2,111	43,332	1,958	42,449	1,958	42,995	227	573	11	34	
	洋雑誌	2,024	58,430	1,994	56,691	2,036	59,969	2,042	60,353	2,044	60,599	120	257	0	0	
	計	4,202	102,038	4,177	99,365	4,147	103,301	4,000	102,802	4,002	103,594	347	830	11	34	
自然 400	和雑誌	292	5,732	312	6,274	286	5,865	296	6,122	295	6,186	40	73	1	9	
	洋雑誌	376	15,404	367	14,578	376	15,963	398	16,126	398	16,183	16	57	0	0	
	計	668	21,136	679	20,852	662	21,828	694	22,248	693	22,369	56	130	1	9	
工学 500	和雑誌	87	1,982	94	1,926	83	2,005	84	2,028	88	2,055	16	27	0	0	
	洋雑誌	68	1,313	66	1,203	70	1,398	73	1,444	73	1,495	2	52	0	0	
	計	155	3,295	160	3,129	153	3,403	157	3,472	161	3,550	18	79	0	0	
産業 600	和雑誌	193	3,531	181	3,431	189	3,564	191	3,530	192	3,555	17	26	0	0	
	洋雑誌	101	2,392	162	2,296	101	2,462	101	2,497	101	2,511	6	14	0	0	
	計	294	5,923	343	5,727	290	6,026	292	6,027	293	6,066	23	40	0	0	
芸術 700	和雑誌	157	3,488	162	3,416	156	3,564	150	3,238	150	3,294	16	53	0	0	
	洋雑誌	40	842	38	753	40	851	41	868	41	873	2	4	0	0	
	計	197	4,330	200	4,169	196	4,415	191	4,106	191	4,167	18	57	0	0	
語学 800	和雑誌	116	1,998	115	1,971	105	2,015	96	1,896	89	1,875	10	33	9	54	
	洋雑誌	75	1,990	72	1,942	77	2,118	77	2,142	77	2,166	9	24	0	0	
	計	191	3,988	187	3,913	182	4,133	173	4,038	166	4,041	19	57	9	54	
文学 900	和雑誌	812	9,994	818	9,743	757	9,859	646	9,720	629	9,775	40	196	21	149	
	洋雑誌	232	6,805	230	6,642	232	6,993	232	7,062	232	7,118	18	57	0	0	
	計	1,044	16,799	1,048	16,385	989	16,852	878	16,782	861	16,893	58	253	21	149	
和雑誌合計		6,649	107,245	6,772	105,159	6,388	107,278	5,952	105,867	5,922	106,916	575	1,522	73	496	
洋雑誌合計		3,788	113,932	3,861	109,835	3,837	117,693	3,888	118,682	3,888	119,259	237	596	2	2	
合計		10,437	221,177	10,633	214,994	10,225	224,971	9,840	224,549	9,810	226,175	812	2,118	75	498	

(3) 視聴覚資料収蔵の推移(2012年度～2016年度)

分類・種別		年度	平成24年度 (2012年度)	平成25年度 (2013年度)	平成26年度 (2014年度)	平成27年度 (2015年度)	平成28年度 (2016年度)
マイクロフィルム*	ロール	リール	53,123	53,130	53,135	53,142	53,077
	フィッシュ	シート	384,255	384,255	384,255	384,255	384,255
写真フィルム・プリント*	ネガフィルム	枚	2,588	2,588	2,588	2,588	2,588
	プリント	枚	2,008	2,008	2,008	2,008	2,008
スライド	スライド (OHP 含む)	部	27	27	27	24	24
		コマ	2,580	2,580	2,580	2,474	2,474
フィルム	映画フィルム (16mm)	部	28	28	28	25	25
		巻	40	40	40	37	37
可聴資料	LPレコード	枚	5,687	5,687	5,691	5,691	5,691
	EPレコード	枚	2	2	2	2	2
	C D	枚	1,402	1,402	1,402	1,405	1,406
V T R 資料	ビデオテープ	件	328	329	330	332	332
		本	398	400	401	403	403
D V D		件	1,232	1,395	1,482	1,618	1,700
		枚	1,480	1,726	1,841	1,981	2,071
ブルーレイ		件	-	17	19	19	19
		枚	-	18	21	22	21
フロッピーディスク		件	2	2	2	2	2
		枚	12	12	12	12	12

〔備考〕

- * マイクロフィルムは平成21年度で遡及入力終了した。そのため前年度までの所蔵数と相違が出ている。今後、若干の増加が予想される。
- * 平成28年度より、「航空写真・X線写真」を「写真フィルム・プリント」に名称変更した。

(4) データベース・電子ジャーナル数

契約数	243
電子ジャーナル全文誌数	16,785

(5) 電子ブック数

新規購入数	128
-------	-----

7. 整理業務

(1) 図書資料整理

I. 整理状況(平成28年4月～29年3月)

平成28年度受入数	和書	洋書	合計
固定資料	11,158	998	12,156
簿外資料	377	15	392
合計(冊)	11,535	1,013	12,548

整理内訳	和書	洋書	合計
平成27年度受入資料	0	0	0
平成28年度受入資料(固定)	11,158	998	12,156
年度外整理資料	301	110	411
簿外資料(講師室等)	8	0	8
法科大学院(簿外)	341	0	341
合計(冊)	11,808	1,108	12,916

未整理内訳(固定)	和書	洋書	合計
平成28年度受入未整理資料	0	0	0
合計(冊)	0	0	0

遡及整理数	和書	洋書
文庫(NDC分類)	234	0
文庫(DDC分類)	0	0
文庫(KDC分類)	0	0
NDC	0	0
DDC	0	0
KDC	1	4
合計(件)	235	4

*2011年10月 KDC洋図書(2類除く)遡及作業完了

*2011年10月 個人文庫遡及作業開始

II. 博論・科研費所蔵数

	和書	洋書	合計
博論(本学)	361	9	370
博論(他学)	667	8,479	9,146
科研費(本学)	52	2	54
科研費(他学)	166	4	170

III. 電算データ構築数(簿外図書は含まず)

分類	和書	洋書	合計
NDC分類電算データ構築数	424,072	0	424,072
DDC分類電算データ構築数	0	176,189	176,189
KDC分類遡及データ構築数	371,234	69,741	440,975
合計(冊)	795,306	245,930	1,041,236

IV. 開架図書冊数(2F～4F)

196,667 冊

V. 除籍数

分類	和書	洋書	合計
NDC分類資料	363	0	363
DDC分類資料	0	57	57
KDC分類資料	561	5	566
文庫資料	349	21	370
未分類	367	120	487
合計(冊)	1,640	203	1,843

VI. 学術情報センター関連書誌調整件数

	和書	洋書	合計
書誌調整数(件)	166	65	231

VII. 製本数

製本種別	和書	洋書	合計
修復(裏打ち・軸装等)	72	0	72
図書製本(製本直し・原簿作成等)	5	2	7
帙・ケース作成	17	0	17
合計	94	2	96

VIII. 発注件数(継続分を除く)

発注年度	和書	洋書	合計
平成28年度	9,231	740	9,971

(2) 雑誌整理

I. 整理冊数(平成28年4月～29年3月)

資料管理区分別	和雑誌	洋雑誌	合計
固定資料	1,522	596	2,118
簿外資料	7,799	2,121	9,920
遡及資料(固定資料)	0	0	0
遡及資料(簿外資料)	0	0	0
合計(冊)	9,321	2,717	12,038

II. 年間受入種数(平成28年4月～29年3月)

年間受入種数	計	うち外国語
雑誌(合計)	1,535	301
雑誌(うち購入数)	1,024	272
新聞(合計)	53	5
新聞(うち購入数)	41	5

III. 製本冊数

	和雑誌	洋雑誌	合計
合冊製本数	695	167	862
製本直し・原簿作成等	16	1	17
合計(冊)	711	168	879

IV. 紀要交換業務

本学紀要論集 送付	23種	1,818冊
他大学紀要論集 受入	309種	559冊

V. 除籍数

除籍区分	和雑誌	洋雑誌	合計
除籍(固定資料)	659	61	720
除籍(簿外資料)	51	0	51
廃棄(簿外資料)	1,840	183	2,023
合計(冊)	2,550	244	2,794

VI. 発注件数(継続分を除く)

発注年度	和雑誌	洋雑誌	合計
平成28年度	3	1	4

(3) 視聴覚資料整理

I. 整理(平成28年4月～29年3月)

種 別		当該年度整理数	遡及数
マイクロフィルム	ロール	3 リール	1,685 リール
	フィッシュ*	1 シート	3,576 件
レコード		0 枚	0 枚
CD		1 枚	0 枚
テープ		0 本	0 本
映画フィルム		0 巻	0 巻
スライド(含むOHP)		0 枚	0 枚
ビデオテープ		0 巻	0 巻
レーザーディスク		0 枚	0 枚
写真フィルム・プリント*		0 枚	0 枚
CD-ROM・DVD		90 枚	0 枚
ブルーレイ		0 枚	0 枚
フロッピディスク		0 枚	0 枚

〔備考〕 * 平成28年度より、マイクロフィルムフィッシュの遡及数は所蔵登録件数とする。

* 平成28年度より、「航空写真及びX線写真」を「写真フィルム・プリント」に名称変更した。

II. 発注件数

CD/DVD/ブルーレイ 71件

8. 蔵書点検

(1) 平成28年度蔵書点検 ※平成25年度より、リーダーズ資料は年に2回蔵書点検を行うことになった

<法科大学院図書室蔵書点検(第1回)>

【実施日】 平成28年6月6日(月)～6月8日(水)

【対象範囲】

初回点検 図書(法科大学院図書室資料)
対象数 : 14,687 冊
不明数 : 278 冊

再点検 該当なし

再々点検 該当なし

<リーダーズ資料蔵書点検(第1回)>

【実施日】 平成28年7月20日(水)、7月21日(木)

【対象範囲】

初回点検 図書(洋/リーダーズ資料)
対象数 : 4,185 冊
不明数 : 3 冊

再点検 図書(洋/リーダーズ資料)
対象数 : 2 冊
不明数 : 2 冊
発見 : 0 冊

再々点検 図書(洋/リーダーズ資料)
対象数 : 1 冊
不明数 : 1 冊
発見 : 0 冊

<図書館蔵書点検>

【実施日】 平成28年8月29日(月)～9月6日(火)

【対象範囲】

初回点検 図書(和)

対象数 : 284,819 冊
不明数 : 9 冊

日常不明図書(平成27年度)

対象数 : 132 冊
不明数 : 129 冊
発見 : 3 冊

再点検 図書(和・資料室備付資料)
対象数 : 664 冊
不明数 : 494 冊
発見 : 170 冊

再々点検 図書(和洋)・雑誌(洋)・視聴覚
対象数 : 40 冊
不明数 : 33 冊
発見 : 7 冊

<法科大学院図書室蔵書点検(第2回)>

【実施日】平成28年10月24日(月)~10月25日(火)

【対象範囲】

初回点検 図書(法科大学院図書室資料)
対象数 : 14,660 冊
不明数 : 9 冊

再点検 図書(法科大学院図書室資料)
対象数 : 278 冊
不明数 : 231 冊
発見 : 47 冊

再々点検 該当なし

<リーダーズ資料蔵書点検(第2回)>

【実施日】平成29年1月26日(木)、1月27日(金)

【対象範囲】

初回点検 図書(洋/リーダーズ資料)
対象数 : 4,178 冊
不明数 : 0 冊

再点検 図書(洋/リーダーズ資料)
対象数 : 3 冊
不明数 : 2 冊
発見 : 1 冊

再々点検 図書(洋/リーダーズ資料)
対象数 : 2 冊
不明数 : 2 冊
発見 : 0 冊

9. 閲覧業務

(1)開館日数及び推移

平成28年度

月	4月	5月	6月	7月	8月	9月	10月	11月	12月	1月	2月	3月	合計
日数	23	23	26	30	19	25	26	30	25	22	17	24	290

平成24年度～28年度

年度	24	25	26	27	28
日数	261	283	281	286	290

開館総日数・時間数

	平日	土曜	休日	合計
開館総日数	228日	41日	21日	290日
開館総時間数	2,678時間	373時間	152時間	3,203時間
うち時間外開館時間数	698時間	250時間	152時間	1,100時間

長期休業期間の開館日数

	夏季	冬季	春季	合計
開館日数	31日	0日	45日	76日

※夏季休業は8月1日～9月15日

冬季休業は12月27日～1月5日

春季休業は1月27日～3月31日

(2)入館者数及び推移

平成28年度

月	4月	5月	6月	7月	8月	9月	10月	11月	12月	1月	2月	3月	合計	学生在学者数
人数	44,215	53,656	58,047	57,049	4,350	32,146	47,011	49,356	45,647	35,668	4,746	7,301	439,192	15,234

平成24年度～28年度

年度	24	25	26	27	28
入館者数	445,057	432,350	417,746	440,648	439,192

※学生在学者数は当該年度の5月1日現在(法科大学院生除く)

※平成26年度より入館者数にはカード忘れを除く

※平成24年度8月・9月は図書館耐震・改修工事のため8月6日から9月15日まで休館

※平成27年度3月は図書館什器入替のため3月17日から3月19日まで休館

(3)貸出総数(冊数)及び推移

平成28年度

種別	所属	和書冊数					洋書冊数					雑誌冊数			合計
		NDC	KDC	指定図書	個人文庫	計	DDC	KDC	指定図書	個人文庫	計	和雑誌	洋雑誌	計	
仏教	1・2年生	2,337	122	1	2	2,462	25				25	2		2	2,489
	禅	1,661	120		2	1,783	2				2	12		12	1,797
	仏教	2,883	219	5	16	3,123	101	9			110	17		17	3,250
文	国文	4,835	313		10	5,158	8				8	35		35	5,201
	英米文	2,759	137		1	2,897	953	11		2	966			0	3,863
	地(文化)	2,081	37	1	4	2,123	66				66	21		21	2,210
	地(環境)	1,708	54	9	13	1,784	156			1	157	7		7	1,948
	歴(日本史)	5,953	747	31	4	6,735	70				70	99		99	6,904
	歴(外国史)	6,016	235	42	10	6,303	167	1			168	79		79	6,550
	歴(考古学)	3,947	151	8	6	4,112	86				86	46	1	47	4,245
	社会(社)	3,518	72	2		3,592	49				49	4		4	3,645
	社会(福)	1,502	22	4		1,528	20				20			0	1,548
心理	1,200	47	1	1	1,249	70	4			74	6	3	9	1,332	
経済	経	3,787	66	4	1	3,858	13	1			14	4		4	3,876
	商	2,920	54	5	1	2,980	2	1			3	4		4	2,987
	現応経	1,501	47	2		1,550	9				9	1		1	1,560
法	法律A	5,615	103	26	2	5,746	90				90	39		39	5,875
	法律B	2,097	39	4	1	2,141	55				55	11		11	2,207
	政治	4,715	84	28	4	4,831	300				300	7		7	5,138
経営	経営	4,247	77	1		4,325	40				40	4		4	4,369
	市場戦略	2,362	59	1	1	2,423	57				57	8		8	2,488
医療健康	医療	1,575	6	1		1,582	12				12	14		14	1,608
GMS	グローバル・メディア	6,923	94	7	2	7,026	9,214	6			9,220	14	1	15	16,261
小計		76,142	2,905	183	81	79,311	11,565	33	0	3	11,601	434	5	439	91,351
大学院・研究生		3,463	833	11	23	4,330	177	41		1	219	144	62	206	4,755
法科大学院		122				122					0	7		7	129
科目等履修生		0				0					0			0	
特別履修生		0				0					0			0	
聴講		1,571	70	3	1	1,645	5	1			6	3		3	1,654
法人学生		0				0					0			0	
合計		81,298	3,808	197	105	85,408	11,747	75	0	4	11,826	588	67	655	97,889
教員		4,673	1,237		26	5,936	642	87		7	736	155	81	236	6,908
職員		3,894	478	3	384	4,759	1,057	264		10	1,331	101	716	817	6,907
研究所員		653	307		12	972	28	2			30	33	2	35	1,037
学外者		2,134	229		8	2,371	271	1			272	11	5	16	2,659
その他		0				0					0			0	
総合計		92,652	6,059	200	535	99,446	13,745	429	0	21	14,195	888	871	1,759	115,400

※社(社)は社会学科社会学専攻。社(福)は社会学科社会福祉学専攻。
 ※法律Aは法律学科昼間主コース、法律Bは法律学科夜間主コースを指す。
 ※機械貸出分は、貸出日をもって集計。
 ※手作業貸出は、返却日をもって集計。
 ※平成26年度より、科目等履修生および特別履修生の貸出実績は学部生に含まれる。

平成24年度～28年度

	24	25	26	27	28
貸出冊数	97,806	100,301	106,429	114,557	115,400
開館日数	261	283	281	286	290
1日平均	375	354	379	401	398

(4)閉架図書請求状況の推移

年度	24	25	26	27	28
年間合計	24,902	34,570	34,745	34,135	28,615
1日平均	95.4	122.2	123.6	119.4	100.1

(5)大学院入庫者数・利用内訳(延数)

研究科	専攻	課程		
		修士	博士	合計
人文科学	仏教学	216	98	314
	国文学	0	4	4
	英米文学	0	0	0
	地理学	2	0	2
	歴史学	85	4	89
	社会学	1	0	1
	心理学	10	0	10
経済学	経済学	1	0	1
商学	商学	5	0	5
法学	公法学	0	0	0
	私法学	3	0	3
経営学	経営学	0	1	1
医療健康科学研究科	診療放射線学	0	0	0
グローバルメディア	グローバルメディア	0	0	0
法曹養成	法曹養成			1
計		323	107	431
科目等履修生				0
科目等特別履修生				0
聴講生				2
研究生				4
計		0	0	6
合計		323	107	437

10. レファレンス業務

平成28年度の(1)レファレンス・サービスの利用者は、前年度より若干減少したものの過去5年間で2番目に高い数値となった。(2)ガイダンスは定着したようで、各ガイダンスの実施数に変動はほぼない。(3)オンラインサービス利用は減少しているが、レファレンス総数からのオンラインレファレンスの割合が同時に減少していること、また文献複写・図書貸借の依頼数が昨年度より増加またはほぼ同数であることを鑑みると、利用者がデータベース検索を修得しオンラインでは対応できない対面式の質問が増加した印象が見受けられる。(4)図書館相互利用・学外者利用状況の推移では、本学から他機関への紹介状発行数が減少したが、同時に他機関から本学への利用者総数も減少しており、やはりデータベースの普及が関係していると考えられる。その根拠の一つに他機関から本学への利用は教職員が増加しており、閲覧内容が過去の論文・和装本が多いことから、専門的にデータベースでは閲覧できないものを利用されている傾向にある。

(1)レファレンス・サービスの利用者数の推移

年度	利用者区分			業務区分				合計
	学内者		学外者	文献所在調査	事項調査	利用指導	その他	
	学生	教職員						
24	6,901	1,411	3,746	5,948	400	5,041	669	12,058
25	7,402	1,560	3,996	6,460	430	5,369	699	12,958
26	9,028	1,329	3,422	5,647	422	6,944	766	13,779
27	9,435	1,323	3,405	5,678	429	7,231	825	14,163
28	9,410	1,263	3,206	5,466	435	7,183	795	13,879

(2) ガイダンス実施回数の推移

ガイダンス種別		24	25	26	27	28
ライブラリーツアー		4	3	3	7	
レポート対策ガイダンス		20	15	5	6	6
新入生 セミナー	禅・仏教学科			5	5	5
	国文学科			3	3	3
	英米文学科			3	3	2
	地理学科			3	3	3
	歴史学科			9	9	9
	社会学科			3	3	4
	心理学科			1	1	2
	経済・商・現代応用経済学科			23	24	24
	法律・政治学科			15	12	13
	経営・市場戦略学科			17	18	20
	診療放射線技術科学科			2	3	2
グローバル・メディア学科			13	13	13	
図書館 ガイダンス	禅・仏教学科	1	2	3	7	8
	国文学科	4	3	0	0	0
	英米文学科	0	0	0	1	1
	地理学科	1	1	1	1	1
	歴史学科	15	14	7	7	4
	社会学科	5	6	2	4	1
	心理学科	0	0	0	0	0
	経済・商・現代応用経済学科	5	10	0	2	0
	法律・政治学科	22	23	23	20	21
	経営・市場戦略学科	4	2	1	0	1
	診療放射線技術科学科	3	2	0	0	0
	グローバル・メディア学科	15	21	10	19	19
	全学共通科目授業	3	0	2	0	0
その他	1	1	0	1	0	
企業研究講習会		3	3	3	2	4
書庫ツアー					4	7
入庫研修会		9	12	7	11	8
合計		115	118	164	189	181

※平成26年度から「新入生セミナー」開始。

※平成27年度から「書庫ツアー」開始。

※平成28年度から「新入生セミナー」内で行う館内案内と同内容のため、ライブラリーツアーを中止。

(3)オンラインサービス利用の推移(総数・各サービス全体における割合)

年度	レファレンス		文献複写		図書借用		合計	
24	22	6%	707	81%	175	64%	904	59%
25	27	6%	734	74%	217	61%	978	55%
26	29	58%	571	77%	228	66%	828	73%
27	31	7%	743	74%	290	67%	1,064	73%
28	11	3%	636	77%	217	68%	864	55%

(4)文献複写サービス利用の推移(コピー枚数)

年度	セルフサービス		代行複写		合計
	学部生 その他	教員 院生	館内 (カウンター受付)	文献複写受付 (他機関→本学)	
24	240,467	145,537	502	7,062	393,568
25	207,439	111,427	1,031	8,467	328,364
26	200,024	117,765	739	6,829	325,357
27	181,418	121,928	1,557	5,585	310,488
28	152,141	91,320	711	4,522	248,694

(5)図書館相互利用・学外者利用状況の推移

<1>本学所属者の他機関利用状況【本学からの訪問利用】

<1-1>紹介状発行数(本学→他機関)

年度	学部生	院生	教職員	その他	合計
24	37	16	12	3	68
25	23	7	15	1	46
26	26	19	17	1	63
27	27	34	25	1	87
28	11	10	18	1	40

<1-2>主な紹介状発行先機関名と件数(本学→他機関)

年度	主な紹介状発行先機関名と件数(本学→他機関)							
24	早大	13	青学大	7	東大	6	学習院大・防衛大・明大	各4
25	早大	8	首都大	5	東大・日大・明大・立教大			
26	東大・首都大		各14	明大	6	上智大	5	静嘉堂・早大 東洋大・立教大
27	東大	8	明大	7	立教・國學院	各5	京大・早大	各4
28	東大	10	早大	8	京大	4	東洋大・龍谷大	各2

<2>学外者の当館利用状況【当館への来館利用】

<2-1-1>紹介状発行数(他機関→本学)

年度	学部生 短大生	院生	教職員	その他	合計
24	16	20	31	0	67
25	24	37	36	0	97
26	26	21	27	1	75
27	27	34	26	0	87
28	18	18	33	1	70

<2-1-2>学外者一日利用者数(他大学相互利用・法人内高校・卒業生・一般利用希望による許可者)

年度	他大学		法人内高校		卒業生	一般利用	合計
	学生	教職員	生徒	教職員			
24	209	74	1	8	641	1,205	2,138
25	230	71	6	11	536	1,138	1,992
26	214	74	27	7	460	1,149	1,931
27	216	71	8	6	515	1,085	1,901
28	203	75	8	8	426	1,320	2,040

<2-2>主な相互利用申込機関名と件数(他機関→本学)

年度	主な機関と申込件数(他機関→本学)									
24	東大	9	京大	7	上智大 早大	各6	國學院大	5	東工大 明大	各4
25	東大	11	日大	6	Chulankorn University 台湾大学芸術史研究所	各5	korea Univ.	4		
26	UCLA・東大	各7	上智大	6	早大・東京外語大	各5				
27	UCLA	10	早大・東芸大・武蔵大	各5	東大	4				
28	早大	7	法大・龍谷大	各4	東大・関西大・金沢工大	各3				

<2-3>学外者貸出登録者数(卒業生・コンソーシアム・一般利用希望による許可者)

年度	卒業生	佛教図書館 協会協定校	世田谷6大学コン ソーシアム協定校	一般利用	合計
24	53	3	11	98	165
25	53	8	17	129	207
26	58	9	15	130	212
27	56	10	23	157	246
28	45	6	28	151	230

<3>ILLサービス【郵送等による相互利用】

<3-1-1>文献複写依頼数

(本学→他機関)

年度	身分				機関種別			合計
	学部生 短大生	院生	教職員	その他	国内		国外	
					大学図書館	その他		
24	240	184	443	5	766	105	1	872
25	280	245	463	6	861	131	2	994
26	222	112	406	2	630	102	10	742
27	221	146	413	3	664	115	4	783
28	236	229	365	1	675	156	0	831

<3-1-2>文献複写受付数

(他機関→本学)

年度	国内		国外	合計
	大学図書館	その他		
24	885	151	2	1,038
25	1,049	367	5	1,421
26	938	91	5	1,034
27	863	66	1	930
28	729	53	1	783

<3-2-1>図書貸借依頼数

(本学→他機関)

年度	身分				機関種別			合計
	学部生 短大生	院生	教職員	その他	国内		国外	
					大学図書館	その他		
24	33	59	166	14	248	20	4	272
25	69	47	237	5	316	20	22	358
26	54	38	246	10	312	24	12	348
27	77	78	202	2	327	31	1	359
28	68	37	213	1	299	19	1	319

<3-2-2>図書貸借受付数

(他機関→本学)

年度	国内		国外	合計
	大学図書館	その他		
24	169	13	3	185
25	148	18	9	175
26	193	14	3	210
27	148	33	7	188
28	171	13	1	185

(6)図書館学修支援員(LA)の利用状況

平成28年度図書館学修支援員(LA) 6名(仏教学2名・地理学1名・歴史学1名・経済学1名・商学1名)採用

<1>図書館学修支援員(LA)利用状況

<1-1>月別学修相談利用件数

年度	4月	5月	6月	7月	8月	9月	10月	11月	12月	1月	合計
27	1	5	22	8	0	7	9	20	10	1	83
28	4	10	13	11	0	6	12	20	15	4	95

<1-2>学年別学修相談利用者件数

年度	1年生	2年生	3年生	4年生	その他	合計
27	11	5	10	56	1	83
28	29	11	17	33	5	95

<1-3>学部学科別学修相談利用件数

年度	LA専門分野対象学部学科	LA専門分野対象外学部学科	合計
27	64	19	83
28	70	25	95

※平成27年度のLA専門分野対象学部学科(仏教・歴史)、LA専門分野対象外学部学科(国文・英米文・地理・社会・経済・法律・経営)。

※平成28年度のLA専門分野対象学部学科(仏教・地理・歴史・経済・商)、LA専門分野対象外学部学科(国文・英米文・社会・法律・経営)。

<1-4>学修相談利用時間帯内訳

年度	1限	2限	昼休み	3限	4限	5限	合計
27	1	8	19	25	16	14	83
28	0	12	25	29	22	7	95

<2>図書館学修支援員(LA)利用状況

年度	卒論・ゼミ論 について	レポートの 書き方	資料の探し方	書評の書き方	その他	合計
27	55	7	2	1	18	83
28	39	30	13	5	8	95

<3>レポート対策ガイダンス参加者人数

年度	6月	7月	11月	合計
27	115	30		145
28	53		43	96

11. 視聴覚業務

(1)視聴覚室開室日の推移

種別	年度	開館日数				
		24	25	26	27	28
マイクロフィルム		242	265	264	267	267
DVD・ブルーレイ・CD・レコード・ビデオ		178	174	175	256	256

※平成27年度より視聴覚室(DVD等)開室日数を短縮開館(平日)および1月試験期を増やす

(2)マイクロフィルム利用者数

所属	人数
学部生	3
大学院生	5
教職員	3
その他	0
学外者	1
レファレンス	8
合計	20

(3)DVD・ブルーレイ・CD・レコード・ビデオ利用者数

所属	人数
学部生	7,128
大学院生	3
教職員	11
その他	3
学外者	0
レファレンス	0
合計	7,145

(4)利用者の推移

年度	24	25	26	27	28
マイクロフィルム	37	50	49	101	20
DVD・ブルーレイ・CD・レコード・ビデオ	4,627	5,497	6,191	7,443	7,145

12. 電算化業務

(1) 図書館システム構成図

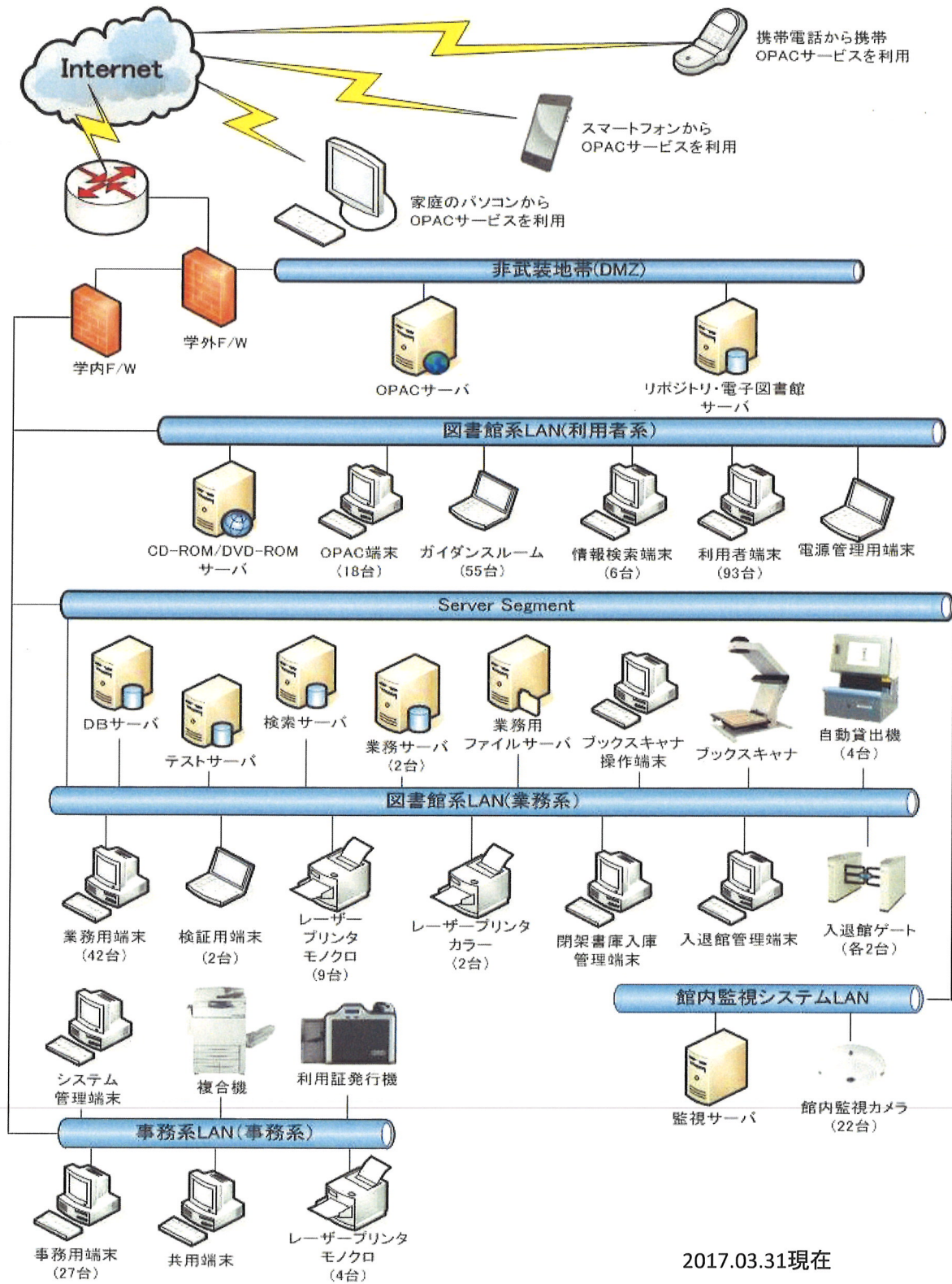

(2)データ入力状況

平成29年3月31日現在 (件数)

	書誌データ	所蔵データ
和図書	451,137	785,396
洋図書	182,183	248,585
和雑誌	7,847	122,165
洋雑誌	3,938	120,473
合計	645,105	1,276,619

<注> 和洋雑誌の所蔵カウントは製本雑誌を対象として実施。

(3)国立情報学研究所登録状況

平成29年3月31日現在 (件数)

図書	417,719
雑誌	9,912
合計	427,631

13. 電子図書館

(1)紀要公開状況

平成29年3月31日現在 (件数)

年度	論文書誌データ	論文書誌データ(遡及)	画像データ	画像データ(遡及)
24	37		37	
25	28		28	333
26	26	30	26	2,033
27	9		9	
28	39		39	

※NIIから提供された紀要の画像をH25, H26に遡及した

(2)論集公開状況

平成29年3月31日現在 (件数)

年度	論文書誌データ	論文書誌データ(遡及)	画像データ	画像データ(遡及)
24	255		244	
25	186		186	1,677
26	218	255	218	4,811
27	154		154	
28	228		228	

※①法科大学院の駒澤法曹を含む

※②NIIから提供された論集の画像をH25, H26に遡及した

(3) 大学院論集公開状況

平成29年3月31日現在 (件数)

年度	論文書誌データ
24	79
25	67
26	45
27	103
28	66

※大学院生の論集の状況(H23年度の書誌データは遡及を含む)

(4) 研究所等論集公開状況

平成29年3月31日現在 (件数)

年度	論文書誌データ	画像データ	画像データ(遡及)
24	75	20	
25	75	19	
26	114	30	53
27	59	43	
28	110	33	

※①画像データを公開している研究所は仏教経済研究所・応用地理研究所・仏教文学研究所

※②H23に応用地理研究所の論集の画像152件を遡及、H26に仏教文学研究所の論集の画像53件を遡及

(5) 博士論文公開状況

平成29年3月31日現在 (件数)

年度	論文書誌データ	画像データ
24	1	0
25	7	0
26	4	4
27	8	8
28	4	4

※H23年度の論文書誌データは遡及を含む

(6) 電子貴重書庫公開状況

平成29年3月31日現在 (件数)

年度	書誌的事項データ	画像データ
24	30	30
25	26	26
26	92	92
27	29	29
28	23	23

※平成26年度より、リポジトリの件数は、レコードIDを現システム(E-CatsLibrary)のメタデータ規則に修正し、登録日で件数を算出。

14. 図書館施設概要

(平成29年3月31日現在)

竣 工	昭和48年2月
建 築 面 積	1,525㎡
延 面 積	10,036㎡
階 数 地 下	地上4階／地下2階
構 造	鉄骨・鉄筋コンクリート造り

床 面 積	B2/積層書庫・エレコンパック室・電気空調室	1,576㎡
	BM2/積層書庫	992㎡
	B1/書庫・貴重書庫	1,449㎡
	1F/閲覧室・事務室・カウンター	1,429㎡
	2F/閲覧室・メインカウンター・レファレンスカウンター	1,423㎡
	3F/閲覧室・視聴覚カウンター・AVブース室・ガイダンスルーム	1,423㎡
	4F/閲覧室・グループ読書室・多目的読書室・会議室・電算室	1,525㎡
	RF/塔屋・EV機械室	219㎡
	合計	10,036㎡

閲 覧 室 座 席 数	1F/新聞・雑誌エリア・PCコーナー	130席
	2F/閲覧エリア・PCコーナー	273席
	教員・院生閲覧室	48席
	3F/閲覧エリア・PCコーナー	313席
	ガイダンスルーム	54席
	AVブース室・マイクロリーダー室	26席
	4F/閲覧エリア・PCコーナー	354席
	グループ読書室・多目的読書室	151席
	合計	1,349席

書架収納可能冊数	約91万冊
----------	-------